

Piccardthofplas

NIEUWSBRIEF

Nummer 2, 8e jaargang

www.piccardthofplas.nl

juni 2007

Van de voorzitter

Nare dieren in de wijk

Onze wijk werd een van de vorige zomers opgeschrikt door de treurige dood van een hond met als mogelijke oorzaak botulisme. Hoewel het waarschijnlijk loos alarm was, is het niet uitgesloten dat de bacterie die deze ziekte veroorzaakt nog eens toeslaat in de wijk. Zwemmen kun je dus maar beter niet in het water rond en in de wijk. Behalve de Hoornse plas uiteraard.

Laatst meldde een van de bewoners op onze website dat ze een teek had aangetroffen bij haar dochter. Deze kleine spinachtige beestjes kunnen de uiterst vervelende ziekte van Lyme veroorzaken. Nu zitten er vast niet meer teken bij onze wijk dan op andere plaatsen met struikgewas, dus wat dat betreft is er niet veel aan de hand. Door het ingrijpende en frequente beheer van gras en oevers wordt het de teken zelfs lastig gemaakt. Maar het kan geen kwaad kinderen te controleren als ze in bosjes hebben gespeeld. Ruim 30% van de teken is namelijk besmet met de bacterie die Lymeziekte veroorzaakt. Bij de apotheek kun je handzame folders krijgen.

‘Steenmarters houden niet van harde muziek’

Niet gevaarlijk maar soms behoorlijk irritant zijn slakken en rupsen. Als je een hekel hebt aan vlieders en vogels en het niet erg vindt je huisdier of kind te vergifigen kun je het beste veel en zwaar gif strooien, in huis en in je tuin. Zoals bekend houden slakken niet van zout, maar de meeste planten ook niet.

En dan hebben we natuurlijk de muskusrat die in onze wijk gevangen wordt om te voorkomen dat we onder water komen te staan. Of dat vangen helpt is niet bekend: voorlopig zijn de dieren nog overal te vinden. Het laatste bericht uit onze wijk gaat over steenmarters. In de Lepelaar is zo'n dier gezien en het zit vast ook op andere plekken. De steenmarter kan uitstekend kabels doorknagen, ook van auto's, en neemt af en toe zijn intrek in een menselijke woning, met herrie en stank als gevolg. Zorgen dat het dier niet binnen kan komen is een, zorgen dat ie weer weg gaat twee. Hebt u kinderen die van disco houden dan bent u in het voordeel. Steenmarters houden absoluut niet van fel licht en harde muziek.

Henny van der Windt

Nieuwbouw Kuifeend in 2008



Door Henny van der Windt

Aan de Ter Borchlaan is dit voorjaar de laatste kavel van "Piccardthof-noord" bebouwd (foto boven) en aan de Aalscholver zijn weer bouwhekken verschenen (waarover verderop meer). Er zijn echter nog meer bouwplannen in onze wijk. Volgens verwachting zullen volgend jaar aan de Kuifeend negen grote vrijstaande woningen verrijzen.

Deze woningen zullen deels op het oude terrein van de kwekerij Madestein worden gebouwd. De bedoeling is dat de huizen en beplanting goed aansluiten bij de omringende woningen en beplanting. Dat

betekent dat de huizen allemaal verschillend zijn, hoewel een projectontwikkelaar met het project belast is. Langs de weg komt een lint van elzen net als aan de Lepelaar. Werken aan huis is in deze woningen toegestaan, behalve bedrijven als horeca, detailhandel en dergelijke.

De gemeente wil na de zomervakantie de grond bouwrijp maken en dan is het wachten op de plannen van de projectontwikkelaar.

In de onderstaande tekening is te zien hoe de indeling van de kavels zal zijn. De bestaande woning aan de Ter Borchlaan (tussen de Kuifeend en "voormalig Madestein") krijgt een andere indeling van de kavel: het oude boerderijtje achter de woning is inmiddels gesloopt, deze grond gaat naar de projectontwikkelaar en ter compensatie krijgen deze bewoners het stuk grond dat nu ligt op de hoek van de Ter Borchlaan en de Kuifeend.

De goede waarnemer heeft gezien dat er hekken en een container

staan op de plek waar het Multifunctionele gebouw in de wijk Piccardthofplas moet verrijzen. Dit is blufpoker van de zijde van de projectontwikkelaar omdat er nog een rechtszaak loopt bij de Raad van State over de rechtmatigheid van de bouw van dit pand. Zodra de bouw een spade in de grond zet zullen vanuit de wijk juridische stappen worden gezet



zolang de zaak bij de Raad van State in behandeling is. Ongelukkigerwijze komt de zaak bij dit rechtscollege op 14 augustus aan bod, midden in de vakantieperiode. Geprobeerd wordt toch een wijkdelegatie te organiseren.

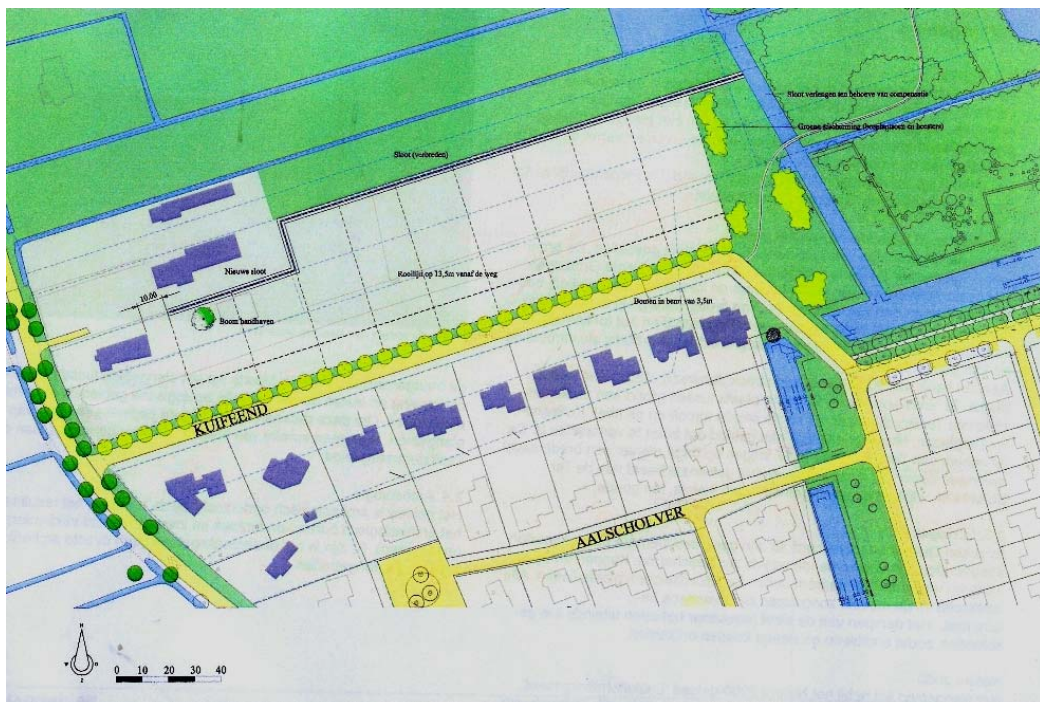

Tekening van de kavel-indeling van de Kuifeend -nz

ontwikkeling leefbaarheid

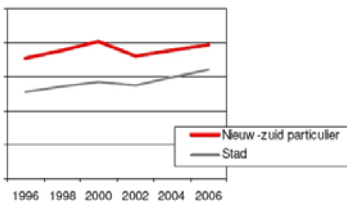

ontwikkeling veiligheid

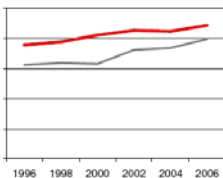

Nieuw-zuid particulier goed leefbaar

Door gemeente Groningen

De leefbaarheid en veiligheid in Groningen nieuw-zuid zijn in tien jaar tijd nog beter geworden dan ze al waren. Het enige negatieve puntje is een toename van het aantal vernielingen in de wijk.

Afgelopen najaar heeft de gemeente voor de zesde keer de Enquête leefbaarheid en veiligheid gehouden. Uw wijk wordt daarin Nieuw-zuid particulier genoemd, en 251 wijkbewoners hebben de vragen beantwoord. Tot Nieuw-zuid particulier rekenen we de buurten in het uiterste zuiden van de stad. Deze wijk bestaat uit de Piccardthof, Hoomse Park en Hoomse Meer, De Wijert-zuid, de Villabuurt in Helpman, Coendersborg en Klein Martijn.

Het gaat met de leefbaarheid en veiligheid in onze stad de goede kant op. Duidelijke vooruitgang boekte de stad de afgelopen tien jaar met verloedering en drugsoverlast. Het ging ook beter met de

deerd, en dat is ook nu nog het geval. De positieve ontwikkelingen die zich stadsbreed hebben voorgedaan, hebben de positie van deze wijk zelfs nog verder versterkt. De bewoners wonen er met nog meer waarde-

	Sterkere punten	Zwakkere punten
Nieuw-zuid particulier	Kwaliteit woning Cijfer sociale samenhang Kwaliteit buurt Weinig onveiligheidsgevoel Weinig slachtoffers criminaliteit	Winkelaanbod Jongerenvoorzieningen

voorzieningen in de stad, zoals het groen, de straatverlichting, de brandgangen, het openbaar vervoer en de speelplaatsen. De kwaliteit van leefbaarheid en veiligheid werd in het vrij jonge Nieuw-zuid particulier van meet af aan hoog gewaar-

ring dan vroeger, zowel in hun (eigen) huis als in de buurt. Er is nog minder verloedering en gevoel van onveiligheid dan eerder. De enige vorm van verslechtering van de wijk is de toename van het aantal vernielingen.

Door Frank Fokkema

Velen lijken ervan overtuigd dat de wijk Piccardthofplas eigenlijk alles al heeft om ideaal in te wonen. Wanneer je echter een rondje wijk maakt en je laat alles op je inwerken kun je tot de slotsom komen dat er meer moet zijn dan huizen, groen, water en mensen alleen.

Enkele bewoners van onze wijk hebben dat al lang onderkend en zijn geïnspireerd om het leven en wonen



in de wijk leuker, mooier en gezelliger te maken. Het aanbrengen van kunst in het straatbeeld kan hiertoe een belangrijke bijdrage leveren. Ga maar bij uzelf na, wat zou de stad Groningen zijn als er helemaal geen kunst in het straatbeeld te vinden zou zijn? Precies, anders... Een dimensie minder wat een stad juist zo aantrekkelijk en bijzonder kan maken.

Kunst betekent voor een ieder iets anders, dat maakt het zo geschikt om met zo veel mogelijk bewoners te praten en na te denken hoe kunst in het straatbeeld van onze wijk geïntegreerd kan worden. Zoals eerder in de nieuwsbrief en op de website is aangekondigd is er een

Met Kunst een nog mooiere wijk

Kunstwerkgroep actief die al enige tijd aan het nadenken is over deze vraag. Er zijn inmiddels diverse kunstprojecten in meer of mindere mate uitgewerkt en sommigen zijn al globaal besproken met de gemeente.

De grote vraag blijft hoeveel draagvlak kunst in het straatbeeld van onze wijk heeft. Deze vraag is begin van dit jaar tijdens de Alge-

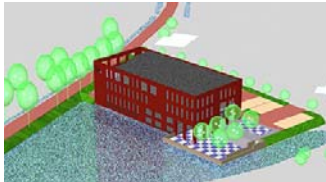

mene Ledenvergadering gesteld en de reactie vanuit het publiek was om eerst met concrete ideeën te komen, dan kan men alsnog een mening vormen en eventueel zelf mee te helpen een kunstproject te realiseren.

De Kunstwerkgroep heeft inmiddels diverse plannen uitgewerkt om zelf kunst aan te brengen in het straatbeeld. Uit een gesprek met de gemeente is ook gebleken dat professionele kunstenaars staan te trappelen om kunst te realiseren in onze wijk. Voor beide opties moet er echter wel geldelijke steun gezocht worden.

Hier komt een opsomming van de plannen die de Kunstwerkgroep

heeft uitgedacht. Als u enthousiast raakt om mee te helpen deze plannen te realiseren of wilt reageren dan kunt u dat doen via info@piccardthofplas.nl of via het forum van de website. Wij zijn zeer benieuwd naar uw mening!

1. Piccardthofplas-logo. Er zijn diverse ontwerpen gemaakt door Kunstwerkgroep deelneemster Tonia Faber. Deze logo's kunt u onder aan deze pagina zien en u kunt kiezen voor uw favoriete ontwerp op de website. De bedoeling is dat tijdens de wijkspordag in september het ontwerp wordt onthuld welke het meest is gekozen door de wijkbewoners.
2. Keien in de wijk. Het plaatsen van keien op verschillende plekken in de wijk. De keien worden bewerkt op verschillende manieren. Iedereen kan hierbij meehelpen. Dit kan aangevuld worden met een educatief element; bijvoorbeeld bezoek aan een geologische centrum.
3. Kunstobject maken met snoeimateriaal. Op de snoeidag van natuurmonumenten genoeg snoeimateriaal verzamelen en daarvan met bewoners een object maken. Er zijn diverse mogelijkheden.
4. Bij elke ingang van de in totaal acht unieke straatnamen een kunstzinnige, gestileerde vogel plaatsen. Ontwerp van de standaard is al voorbereid. Afstem-

ming met de gemeente vindt op dit moment plaats.

5. Openluchttheater op een drijvende vlonder te plaatsen voor het toekomstige multifunctioneel gebouw.
6. Een tijdelijke landmark van bloembollen of salomonszegel.
7. Fontein c.q. drijvende lichtgevende ballen in het water van de groene scheg.
8. Gluren bij de kunst van de burenen. Langs een aantal huisadressen die een kunstuiting verzorgen. Dit kan muziek, beeldende kunst, etc. zijn.
9. Ansichtkaart van de wijk. Wanneer er sprake is van kunst op straat in de wijk, hiervan een Ansichtkaart (laten) maken.
10. Externe kunstenaar maakt kunst. Wanneer er een basisbedrag verzameld kan worden doet het CBK Groningen er geld bij en kan een opdracht gegeven worden aan een bij het CBK ingeschreven kunstenaar.





Groenbeheer en voetbalveldje

Door Bertil Droste en Wim Bussemaker

Medio april heeft uw buurtvereniging contact gehad met een functionaris van het Waterschap over het onderhoud van het groen en het water in de wijk.

Kortweg gezegd komt het erop neer dat het Waterschap verantwoordelijk is voor de afwatering en de gemeente Groningen voor de ontwatering van de wijk.

In de praktijk betekent dit dat de taluten en bermen van de waterkanalen voor rekening van de gemeente zijn en de grote waterpartijen voor rekening zijn van het Waterschap. Mocht u meer struiken / bomen in de wijk willen, dan kan dit met akkoord van de gemeente. Deze

struiken / bomen dienen wel of in groepjes, of met tussenruimten van zo'n 10 m gepoot te worden. Het Waterschap kan er dan tussendoor en onderhoud plegen. In principe komt het Waterschap ieder jaar langs voor onderhoud van de grote waterpartijen.

Mocht u verder nog opmerkingen op vragen hebben, dan kunt u deze kenbaar maken aan de secretaris van de buurtvereniging.

Omdat de conditie van het voetbalveldje zeker bij de doelen erg slecht is zijn we al een tijd met de gemeente in overleg voor een verbetering. Het opvullen van de gaten en het inzaaien van gras lost niet veel op omdat het veld steeds wordt gebruikt. Een andere oplossing was

om met graszoden te gaan werken maar dit geeft hetzelfde probleem als hiervoor omdat er steeds op gespeeld wordt.

Als proef is op één plaats in de stad een experiment met een kustgrasveld gedaan.

We hebben dit veld bekeken en het zag er zeer zanderig uit omdat op het kunstgras weer zand wordt aangebracht. Echt gras had toch de voorkeur. We zijn nu tot de volgende oplossing gekomen. Het voetbalveld wordt verplaatst naar de andere kant van het pad dat naar het bruggetje gaat. Het huidige veld kan dan worden vlakgemaakt en van een nieuwe grasmat voorzien. Als na verloop van tijd het zelfde probleem weer optreed kan er weer van veld worden gewisseld. Deze oplossing wordt nu uitgewerkt.

Een wijk waar kinderen veilig op straat kunnen spelen

Door Arnoud Huisman

'Een wijk waar kinderen veilig op straat kunnen spelen', dat is het nieuwe motto van de verkeerscommissie. Waarom een motto? Omdat we vinden dat we een doel moeten stellen waar we de komende tijd aan zullen werken. En omdat we vinden dat kinderen nu niet overal veilig kunnen spelen in de wijk. Want het verkeer op de Ter Borchlaan en de Lepelaar rijdt vaak veel te hard, inclusief het toenemende bouwverkeer. Bovendien zal de hoeveelheid verkeer alleen maar toenemen door extra woningen aan het groene lint. Daarnaast wordt er nog steeds te hard gereden op de Paterswoldseweg en is de

oversteekplaats niet geheel afgemaakt

En we hebben al flink wat ideeën! Wat dacht u van het afsluiten van de overgang Kuifeend met de Ter Borchlaan voor gemotoriseerd verkeer, bouwverkeer via Paterswoldseweg leiden, bord 'alleen voor bestemmingsverkeer' plaatsen aan toegangswegen.

Overigens blijkt uit onderzoek dat het vaak de bewoner zelf zijn die te hard rijden. U kunt dus allen rekenen op acties van de



verkeerscommissie om iedereen bewuster te maken van snelheid en gevaar van spelende kinderen. Ideeën, suggesties, kritiek of onbedwingbare drang de handen uit de verkeersmouwen te steken? Laat het ons weten.

Martiniziekenhuis

Door Wim Bussemaker

Het Martiniziekenhuis had de bewonersvereniging een uitnodiging gestuurd voor een rondleiding door de nieuwbouw.

Na de ontvangst met koffie en thee was er een uitleg over de nieuwbouw en de stand van zaken van dat moment.

Het ziekenhuis wordt gebouwd volgens het IFD model. Dit staat voor Industrieel, Flexibel en Demontabel. Doordat bouwelementen op een andere plaats worden gemaakt en de opzet flexibel is kan een aanzienlijke besparing in bouw-tijd worden verkregen.

Alle voorzieningen zitten in het plafond en gaan door de binnenwand naar beneden. Zodat als een wand moet worden verplaatst alle aansluitingen, binnen een standaard maat, zo weer aangesloten kunnen worden. In het nieuwe ziekenhuis wordt veel met kleur gewerkt.



Er is een speciaal kleurpalet samengesteld voor de afwerking van wanden en interieur.

Na de uitleg zijn we in groepen rondgeleid door de nieuwbouw. Omdat overall om ons heen de bouwvakkers nog aan het werk waren moest iedereen veiligheidsschoenen aan en een helm op. Er waren al afdelingen bouwkundig opgeleverd en deze waren niet meer toegankelijk.

De verwachting is dat het ziekenhuis in het najaar klaar is en dan zal ook de verhuizing plaatsvinden.

Na de rondleiding was er nog een hapje en een drankje en een toespraakje door de wethouder zorg mevr. J. Visscher. Meer informatie is te vinden op www.martiniziekenhuis.nl.



Column

Verhuizingen

Tot deze week waren in onze straat nog nooit verhuizers geweest om een woning leeg te halen. Stilstaan is achteruitgang; verandering is noodzakelijk! Ja, natuurlijk weet ik dat. Maar waarom kon onze straat niet gewoon zo blijven als hij was, met al die leuke burens?! Verandering is de basis van het menselijk bestaan: evolutie, stoommachine, televisie, mobiele telefoon. Mensen willen zich ontwikkelen: nieuwe banen, nieuwe huizen, nieuwe wijken. Wijst het toegenomen aantal verhuizingen uit onze wijk soms op een toegenomen behoefte aan verandering? Is het slim om uit onze

wijk te verhuizen? Ik zou zeggen van niet. Aan de andere kant:

nieuwe ervaringen zorgen zelfs voor het aanmaken van nieuwe hersencellen. Je wordt dus intelligenter van verhuizingen. Van die kant bekeken, lukt het me misschien om wat minder allergisch te worden voor verhuisauto's. Niet alleen voor de wijkemigranten wacht er verandering, ook voor de achterblijvers. Daar moet ik maar eens bewust bij stilstaan: nieuwe burens zorgen voor de noodzakelijke veranderingen, zonder dat jezelf de hele

rompslomp heb van de verhuizing. Zie je wel, verandering is goed: ik ben nu al slimmer geworden.

Korrie Hoekstra



Colofon

Piccardthofplas NIEUWSBRIEF is een uitgave van het bestuur van de bewonersvereniging Piccardthofplas en verschijnt ongeveer vier keer per jaar.

BESTUUR

Henny van der Windt voorzitter
h.j.van.der.windt@biol.rug.nl

Ingrid Bousema secretaris
ingridbousema@home.nl
050 526 25 79

Leonard Jelsma penningmeester
l.jelsma@vcd.nl

Wim Bussemaker
w.r.bussemaker@hccnet.nl

Wim Borghols
wim.borghols@planet.nl

Bertil Droste
bertil.droste@topfictie.nl

WEBSITE
Gert Vermeer
info@piccardthofplas.nl

NIEUWSBRIEF
Wim Borghols redactie / lay-out /
nieuwe foto's
Korrie Hoekstra column
mail@tekstduik.nl
Kopij naar: info@piccardthofplas.nl
Opplage: 440 exemplaren.

**LID WORDEN &
ADRESWIJZIGINGEN**
Iedereen die een woning (vrije kavel of
project) heeft in de wijk
'Piccardthofplas' is van harte welkom
als lid.

De contributie bedraagt € 14,- per jaar.

U kunt zich aanmelden als lid door een
e-mail te sturen met uw adresgegevens
naar de secretaris en het contribu-
tiegeld over te maken op Postbank
rekeningnummer 5235257 ten name
van de bewonersvereniging Piccard-
thofplas.

© 2007

Verenigings nieuws

De bewonersvereniging is van plan zich te verdiepen in de problematiek van water in de wijk. Heeft u deskundigheid op dit gebied die u met ons wilt delen, dan kunt u contact opnemen met Wim Borghols

Wijkfeest Piccardthof 2007: Lowland Games & High Tea

Door Allan Varkevisser

Zaterdag 15 september 2007 is het weer tijd voor het Piccardthof Wijkfeest, editie 2007.

Het wordt een zogenaamd klein feest waarbij de nadruk ligt op de sportieve activiteiten. Dit keer willen we een soort van zeskamp houden: teams van wijkbewoners zullen tegen elkaar ten strijde trekken in de zogenaamde Lowland Games.

Programma

U heeft de flyer misschien al in de bus gekregen, maar hier volgt alsnog een overzicht van het programma. We starten 's middags als vanouds van 12.00 -14.00 uur met het straatvoetbaltoernooi voor kinderen tot en met 10 jaar. In de buurt van de tent staat vanaf 12.00 uur een heuse kinderkermiss met bekende springkussen en schommelen, maar ook met popcorn en een draaimolen. Vanaf 14.00 uur is het dan "Let the Games begin". In de vorm van een zeskamp zullen de 12 tot en met 16 jarigen en de volwassenen in een aparte competitie hun krachten meten. Na de 4 mijl van de Piccardthof, zal het dagprogramma worden afgesloten met een High Tea. 's Avonds vanaf 19.30 uur, wegens groot succes geprolongerd, gaan

we nog even verder met de Talentenjacht. Op de website van de bewonersvere-



niging www.piccardthofplas.nl kunt u zich binnenkort voor de verschillende activiteiten van het feest opgeven. (opgave voor de zeskamp als team, maar als individu kan ook, dan formeren wij als organisatie een team)

De hap bij de borrel bestaat dit jaar uit hartige en zoete lekkernijen. Wij hopen een aantal wijkgenoten bereid te vinden ons te helpen deze te maken. Op de website van de bewonersvereniging kunt u zich binnenkort hiervoor opgeven.

Vrijwilligers

Voor de organisatie van een dergelijk feest is altijd veel mankracht nodig. Denk maar aan scheidsrech-

ters bij de zeskamponderdelen, toezichhouders bij het springkussen, EHBO-ers, posten voor de 4-mijl, verkopers consumptiebonnen, etc. De feestcommissie kan onmogelijk zelf al deze werkzaamheden op zich nemen. Mocht u zich willen inzetten voor een geslaagd feest, neem dan contact op met Allan Varkevisser.

Sponsors

Sponsors zijn natuurlijk welkom, er is altijd wel een plekje om voor uw bedrijf reclame te maken. Wilt u zelf sponsoren of heeft u een suggestie voor een sponsor, meldt dit dan

bij Allan.

DUS NOTEER IN UW AGENDA!

**Zaterdag 15 september 2007
Wijkfeest
Lowland Games & High Tea**

De **feestcommissie** 2007 bestaat uit Edith van de Akker, Henny Buitendijk, Judy Schoonhoven, Leonard Jelsma, Allan Varkevisser en Korrie Hoekstra

Allan Varkevisser is te bereiken via 06-20785843 en allan_varkevisser@hotmail.com.

Verkeerswerkzaamheden A7

Door Geky in 't Houdt

Momenteel is Rijkswaterstaat bezig met wegwerkzaamheden die de woonwijken tussen de A7 en de A28 op een nieuwe manier gaan ontsluiten.

De A7 wordt ter hoogte van de Gasunie omhoog gebracht waardoor de toe- en afritten bij de Martinihal



richting Drachten komen te vervallen. De huidige aansluitingen van de Laan van de Vrijheid op het Vrijheidsplein en de aansluiting van de Concourslaan op de Laan 1940-1945 komen te vervallen.

Op dit moment is RWS druk bezig om bypasses aan te leggen aan weerszijden van de A7. De zuidelijke bypass wordt in de toekomst de afrit die aansluit op de Laan Corpus den Hoorn. Het verkeer kan hierdoor beter doorrijden zowel op de ringweg van de stad als in de wijk Corpus den Hoorn zelf.

De kruising met de Boerhaavelaan is inmiddels opnieuw aangelegd als rotonde.

In een informatieve bijeenkomst georganiseerd door RWS, hebben vertegenwoordigers van het Martini-ziekenhuis en onze buurtvereniging de zorg uitgesproken over de toename van de verkeersdruk op de pas aangelegde rotonde waardoor de veiligheid van met name fietsers sterk zal afnemen. RWS heeft toegezegd deze te verwachten problemen in het eerstvolgende overleg met Gemeente en Provincie te bespreken.

Zoals op bijgaande foto te zien is, kan het fietspad tussen Bruilwering en 'Maupertuus' langs de A7 inmiddels weer gebruikt worden.

Voor actuele informatie over de werkzaamheden zie ook www.ring groningen.nl